



Kredietcoöperatie Veluwe
Versie 5.2

INFORMATIE MEMORANDUM Kredietcoöperatie Veluwe

5.2



INHOUDSOPGAVE

	Pagina
Voorwoord en belangrijke informatie	3
1. Inleiding	4
2. Doel en missie	5
3. Doelgroep	6
4. Organisatie	8
5. Werkwijze	11
6. Verdienmodel	19
7. Prognose	20
8. Risicoprofiel	23
Bijlage 1: Voorbeeld overeenkomst formulier voor lidmaatschap, als gewoon lid, van Kredietcoöperatie Veluwe door een natuurlijk persoon of een rechtspersoon	26
Bijlage 2: Voorbeeld overeenkomst formulier voor lidmaatschap, als kapitaal lid, van Kredietcoöperatie Veluwe door een natuurlijk persoon of een rechtspersoon	29

Voorwoord en belangrijke informatie

Dit informatiememorandum bevat belangrijke informatie over de Coöperatie Coöperatief Ondernemers Platform Veluwe U.A., hierna te noemen Kredietcoöperatie Veluwe.

Leden en potentiële leden van Kredietcoöperatie Veluwe wordt aangeraden om dit informatiememorandum zorgvuldig te bestuderen om een weloverwogen oordeel te kunnen vormen over de Kredietcoöperatie Veluwe. Bij onduidelijkheden wordt geadviseerd om aan een onafhankelijk adviseur advies te vragen.

Het bestuur van Kredietcoöperatie Veluwe (hierna te noemen 'bestuur') wijst er nadrukkelijk op, dat aan een lidmaatschap van Kredietcoöperatie Veluwe financiële risico's zijn verbonden. Het is dus een natuurlijk – c.q. rechtspersoon, die het zich niet kan permitteren zijn inleg geheel of gedeeltelijk te verliezen, te ontraden lid te worden.

Niemand dan alleen het bestuur is verantwoordelijk voor de inhoud van dit informatiememorandum. Het informatiememorandum kan onderhevig zijn aan veranderingen. Alleen de inhoud van de laatste versie van dit memorandum is naar beste weten van het bestuur in overeenstemming met de werkelijkheid.

Het bestuur geeft geen garantie, dat de in het memorandum genoemde doelstellingen ook gerealiseerd zullen worden.

Alleen door het bestuur verschaft informatie over de Kredietcoöperatie Veluwe is vigerend.

Het is voor leden niet mogelijk de door hen gehouden certificaten aan niet-leden aan te bieden, te verhandelen, of te leveren. De gehouden ledencertificaten kunnen alleen met toestemming van het bestuur nominaal worden overgedragen aan andere leden. Per 1 januari 2016 valt Kredietcoöperatie Veluwe onder de werking van de Wet Toezicht Kredietunies. Tot een bedrag van € 10.0 miljoen aan opvorderbare gelden is Kredietcoöperatie Veluwe niet vergunningplichtig en valt niet onder toezicht van de AFM of DNB

Kredietcoöperatie Veluwe heeft geen prospectusplicht. Het doel van dit informatiememorandum is het verstrekken van informatie.

1 Inleiding

De coaches van Kredietcoöperatie Veluwe, helpen leden ondernemers met goede plannen om deze te realiseren. Hiervoor heeft Kredietcoöperatie Veluwe goede banden met o.a. PPM Oost, banken en alternatieve financierders. Kredietcoöperatie Veluwe verstrekt ook zelf kredieten.

Het MKB heeft de crisis achter zich gelaten en toont krachtige groei in werkgelegenheid. In 2016 is het aantal werkenden in het MKB weer4 flink toegenomen. Dit in tegenstelling tot het grootbedrijf waar de werkgelegenheid wel is toegenomen maar minder dan in het MKB

Een sterke afzetgroei van het MKB is de motor achter deze banen groei. Hoewel met name het MKB op de Veluwe de kat uit de boom heeft gekeken, begint ook daar een versnelling van de economische groei door te zetten. Recente onderzoeken tonen dat aan.

De flinke groei van de binnenlandse bestedingen maakt de werkgelegenheids-groei minder afhankelijk van buitenlandse invloeden en dus duurzamer. Een sterk herstel van de woningmarkt en de groei van de consumentenuitgaven zijn de basis voor de economische groei.

Het investeringsniveau van het MKB zal toenemen en daarmee groeit ook de vraag naar nieuw kapitaal. De banken zitten nog midden in een herstructurering en kunnen maar deels aan de vraag voldoen. Daarmee zal de vraag naar alternatieve financiering sterk toenemen.

De mogelijkheden voor alternatieve financiering zijn bij het MKB nog relatief onbekend. Crowdfunding timmert het meest aan de weg, maar ook krediet-unies zoals Kredietcoöperatie Veluwe, investeerders, ontwikkelingsmaatschappijen en kapitaalmarkt bieden goede mogelijkheden.

Voor groei is niet alleen kapitaal nodig, maar net zo belangrijk zijn visie, innovatie, ervaring, kennis, overzicht, risicobeheersing, zelfreflectie, netwerken. Kredietcoöperatie Veluwe levert een full service pakket en helpt ondernemers met een goed idee om dit tot een realiseerbare en financierbare business case uit te werken.

Niemand weet beter wat nodig is dan de (oud-) ondernemers zelf. Zij vertegenwoordigen samen een enorme bron van kennis, kunde en kapitaal. De coöperatie Coöperatief Ondernemers Platform “Veluwe” U.A. is de organisatie, die op ideële basis deze kracht van de ondernemers op de Veluwe bundelt en beschikbaar maakt: **Van ondernemers, voor ondernemers en door ondernemers. Samen sterk!**

Dit informatiememorandum geeft op hoofdlijnen aan hoe de Kredietcoöperatie Veluwe zich heeft voorgenomen om deze bron van kennis, innovatie, coaching en kapitaal maatschappelijk verantwoord met elkaar te verbinden ter versterking van het MKB.

Doel van dit informatiememorandum is om (oud-) ondernemers uit te nodigen lid te worden van het Kredietcoöperatie Veluwe. Het lidmaatschap bedraagt eenmalig € 125,00 inschrijfgeld met daarboven een contributie van € 25,00 per kalenderjaar of een gedeelte daarvan. Verder is een lid verplicht om minimaal met één (1) A – certificaat van € 10.000 of met één (1) B-ledencertificaat van € 1.000 deel te nemen in het eigen vermogen van het Kredietcoöperatie Veluwe. Deelname in het Kredietcoöperatie Veluwe met meerdere ledencertificaten is mogelijk op aangeven van het bestuur.

2 Doel en missie

Het doel van Kredietcoöperatie Veluwe is het voorzien in de behoeften van leden, door leden en voor leden, door

- Het verstrekken van kennis en coaching aan leden voor innovatief en duurzaam ondernemen met het doel om de lokale en regionale economie te stimuleren.
- Het verwerven van vermogen van leden, dat aan andere leden ter beschikking kan worden gesteld als bedrijfsfinanciering om uitvoering van kansrijke ondernemingsplannen mogelijk te maken.

Kennis: Onze regio heeft een enorm arsenaal aan kennis. De kunst is om dat aan te boren. Vele (oud-)ondernemers en (oud-) professionals zijn maar al te graag bereid die kennis met leden te delen. Zij scheppen er genoeg in en helpen een volgende generatie ondernemers met kennis en kunde graag (verder) op weg.

Innovatie: Diezelfde kennis en ervaring moet met volle kracht worden omgezet in nieuwe producten, diensten en systemen door energieke, ondernemende leden. Met duurzaamheid en maatschappelijke verantwoordelijkheid in het vizier.

Coaching: Iedere ondernemer kent het: overleg dwingt je tot (na)denken. Klankborden bevordert oplossingen. Tegenslagen kun je beter delen om de controle te hou-

den. Daarom wordt bij het Kredietcoöperatie Veluwe een prominente plaats ingeruimd voor coaching door medeleden, die een degelijke ervaring hebben in de desbetreffende branche.

Kapitaal: Ondernemen zonder kapitaal gaat niet. Daarom verwerft het Kredietcoöperatie Veluwe kapitaal bij kapitaalverschaffende leden tegen een fair rendement en verstrekt dat aan kapitaal vragende leden, die daarvoor een acceptabele en marktconforme vergoeding betalen.

Het onverbreekelijke grondthema is: **K.I.C.K.** Het verbinden van **Kennis**, **Innovatie**, **Coaching** en **Kapitaal** voor het MKB bedrijf. De MKB ondernemer staat als lid van Kredietcoöperatie Veluwe centraal.

3. Doelgroep

Leden van het Kredietcoöperatie Veluwe zijn - (oud-) ondernemers (natuurlijke – en rechtspersonen), die over kennis en geldmiddelen beschikken (kapitaalverschaffers) en MKB-ondernemers die kennis en korte tot middellange financiering zoeken voor hun onderneming (de kapitaalvragers).

Kredietcoöperatie Veluwe kent gewone leden en kapitaal leden.

Kapitaal leden zijn rechtspersonen, die statutair als doelstelling hebben het beleggen, investeren of participeren in kapitaal van ondernemingen, of natuurlijke personen, die als kapitaal lid wensen op te treden; gekwalificeerde beleggers dus.

Gewone leden zijn natuurlijke of rechtspersonen, die participeren in de coöperatie door leningen en andere tijdelijke vermogensvormen te verstrekken of aan te gaan.

Kapitaalleden vallen onder de groep leden kapitaalverschaffers door deelneming in het eigen vermogen van de coöperatie met minimaal één (1) A-certificaat van € 10.000 en door het eventueel kopen van door Kredietcoöperatie Veluwe uit te geven vastrentende obligaties op naam.

Gewone leden nemen deel in het eigen vermogen door minimaal één (1) B-certificaat van € 1.000. De gewone leden kunnen verder worden verdeeld in ledenkapitaalverschaffers en leden kapitaalvragers.

Gewone leden vallen onder de groep kapitaalverschaffers, indien zij met één of meerdere B-certificaten eventueel aangevuld met door Kredietcoöperatie Veluwe uit te geven achtergestelde obligaties op naam deelnemen in het eigen vermogen van de coöperatie.

Gewone leden, die door de coöperatie bedrijfsfinancieringen verstrekt krijgen, vallen onder de groep leden kapitaalvragers.

Het Kredietcoöperatie Veluwe werkt uitsluitend binnen de beslotenheid van de coöperatieve vereniging met het motto 'van leden, voor leden en door leden'.

Voor wat betreft kredietvragers richt het Kredietcoöperatie Veluwe zich vooral op leden MKB-ers met een omzet tot ± € 50 mln. in de regio Veluwe, die hun ondernemingen willen versterken of die een onderneming willen starten en daarvoor kennis/ coaching of kennis/ coaching en financiering nodig hebben.

Ondernemingen waaraan gedacht wordt, zouden kunnen zijn:

- Sterk groeiende MKB ondernemingen die werkkapitaalbehoefte hebben;
- Familiebedrijven waar familieleden/ participanten zich uit de onderneming willen terugtrekken;
- *Management buy-outs* (MBO's) waarbij de directie de onderneming van de oorspronkelijke eigenaren overneemt;
- Verzelfstandiging door grote concerns van bedrijfsonderdelen die niet tot de kernactiviteiten worden gerekend;
- *Management buy-ins* (MBI's) waarbij de directeur/eigenaar zowel de leiding als het eigendom overdraagt aan een buitenstaander;
- Uitbreiding van activiteiten, bijvoorbeeld door uitbreiding, innovatie of overname van een ander bedrijf.
- Financiële reorganisatie, bijvoorbeeld bij een winstgevende onderneming met een zwakke terugbetalingscapaciteit;
- Startende ondernemers, als sprake is van een goede doordachte business case met goede slagingskansen.

- Combinaties van bovengenoemde mogelijkheden.

Het verstrekken van een bedrijfsfinanciering aan leden gaat *altijd* gepaard met kennis/coaching en monitoring.

4. Organisatie

De Kredietcoöperatie Veluwe is een coöperatieve vereniging met uitgesloten aansprakelijkheid. De leden van de Kredietcoöperatie Veluwe lopen daarmee een financieel risico maximaal ter grootte van hun financiële inleg in de vorm van ledencertificaten en obligaties.

In het onderstaande organigram wordt schematisch de organisatie van de Kredietcoöperatie Veluwe weergegeven.

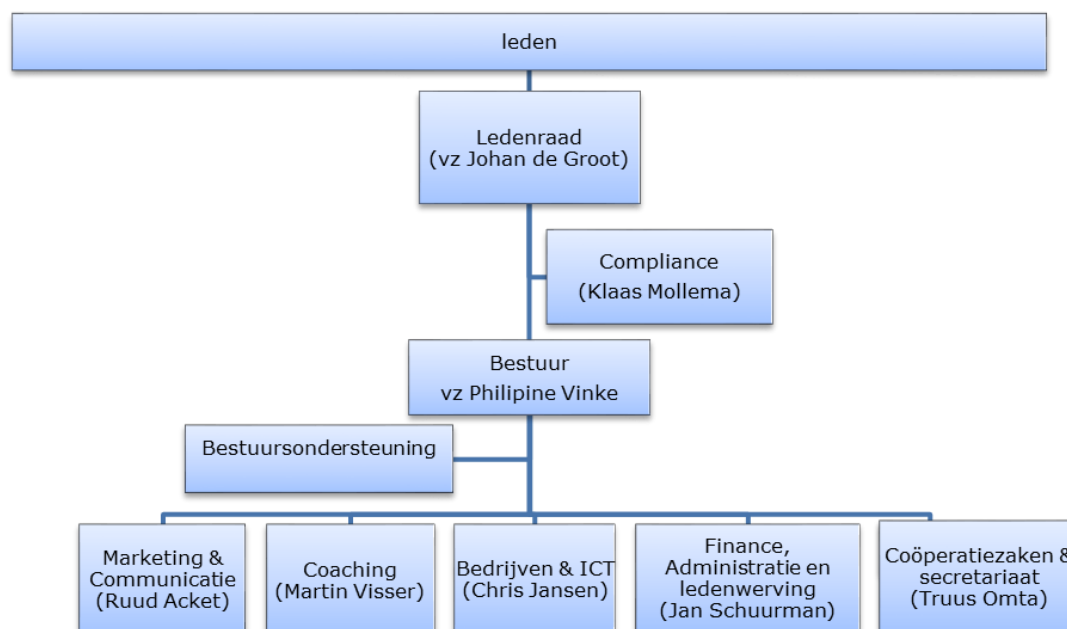

De leden zijn de eigenaren van Kredietcoöperatie Veluwe en bepalen het beleid binnen de kaders, zoals vastgelegd in de statuten en de reglementen. Hiertoe kiezen de leden uit hun midden een ledenraad van minimaal drie leden; één uit de groep kapitaal leden, één uit de groep leden kapitaalverschaffers en één uit de groep leden kapitaalvragers. Kapitaalleden zijn dus professionele beleggers, die een belangrijk aandeel in het eigen vermogen van Kredietcoöperatie Veluwe nemen.

Doordat kapitaal leden ook een belangrijke plaats innemen in de ledenraad, bestaat er voldoende deskundigheid in de ledenraad om het bestuur te controleren, waarmee

de leden volledig *in control* zijn en er een feitelijke en formele zeggenschapstructuur tussen de leden bestaat.

De ledenraad wordt voorgezeten door een onafhankelijke voorzitter, die zelf geen deel uitmaakt van de ledenraad en geen stemrecht heeft. De ledenraad benoemt o.a. het bestuur van de Kredietcoöperatie Veluwe, welke bestaat uit vijf personen. De voorzitter van het bestuur dient steeds op voordracht van de benoemingsadviescommissie door de ledenraad voor de periode van vier jaar te worden benoemd. De overige bestuursleden kunnen aan het einde van hun zittingsperiode op advies van het bestuur door de ledenraad worden herbenoemd.

De ledenraad is met het in acht nemen van het in de statuten gestelde in het bijzonder bevoegd te besluiten tot:

- a. Benoeming, schorsing en ontslag van bestuurders.
- b. Het vaststellen van het jaarplan, de begroting en de jaarrekening
- c. Het benoemen van de registeraccountant
- d. Het verlenen van goedkeuring voor belangrijke besluiten van het bestuur, zoals in de statuten genoemd.

De werkorganisatie wordt gevormd door zeven door het bestuur benoemde commissies: Coöperatiezaken, Ledenwerving & Funding, Coaching, Bedrijven, Administratie, ICT en Communicatie & PR. De commissies kunnen worden voorgezeten door een bestuurslid. De commissies kunnen eventueel in hun functioneren ondersteund worden door derden.

De Compliance Commissie van de ledenraad wordt voorgezeten door mr. Klaas Mollema

Bestuursleden, ledenraadsleden, voorzitter ledenraad, commissieleden en adviseurs ontvangen geen bezoldiging, maar als het resultaat van het Kredietcoöperatie Veluwe dit toelaat kan een vacatievergoeding gebaseerd op maximaal de SER-norm worden toegekend.

De ledenraad, het bestuur, de commissies en belangrijke functionarissen van het Kredietcoöperatie Veluwe is als volgt samengesteld:



Ledenraad:

- **J. (Johan) C. de Groot**, onafhankelijk voorzitter, (oud burgemeester van Harderwijk)
- **D. (Dries) van den Berg**, lid namens A-leden, (bestuurder, oud ondernemer visindustrie)
- **J. (Jan) van der Spek**, lid namens A-leden, (bestuurder, oud ondernemer industrie-specialist)

Bestuur:

- **Philipine Vinke Msc**, Hulshorst, Voorzitter, (ondernemer, bestuurder.)
- **Truus J.E. Omta**, Ermelo, Secretaris, (20 jaar directeur/bestuurder onderwijs en detailhandel).
- **Jan Schuurman**, Ermelo, Penningmeester, (31 jaar ondernemer regionale accountancy, adviseur en bestuurder).
- **Ing. Chris A.L. Jansen**, Harderwijk, Bedrijven, (Financieel Accountmanager MBM, 15 jr. bancaire ervaring waaronder Accountmanager Groot Zakelijk)
- **Drs. Martin A. Visser**, Putten, Coaching, (ondernemer en oud directeur UNIVÉ Verzekeringen)
- **Ruud Acket**, Amersfoort, Marketing & Communicatie, (ondernemer, bestuurder en daarvoor 20 jaar werkzaam als directeur in bancaire wereld)

Compliance commissie

- **Mr. Klaas E. Mollema**, Ermelo, voorzitter (35 jaar rechterlijke macht, Arbitrage)
- **Kees van Dorp RA**, (bestuurder, oud partner Deloitte, 40 jaar accountancy)
- **Peter Keur**, Nunspeet, (bestuurder, oud directeur FGH bank, 26 jaar bij FGH gewerkt)

Risk Managing Kredietverlening/ fiatting

- **Fiattingcommissie**

Kredietadvies

- **Bertil Fels**, Dronten, 24 jaar ervaring in de bancaire sector (Leaseplan en ING), gespecialiseerd in kredietbeoordeling, financiële planning en fiscaliteit.
- **G. (George) Engel**, bestuurder, 37 jr financiële dienstverlening wv 11 jaar kredietanalist)
- **Koos Gondelach**, Putten, 21 jr. ervaring in bancaire managementfuncties.

Acceptatie & Intake

- **George Engel**, Almere, 37 jr financiële dienstverlening wv. 11 jaar kredietanalist)
 - **Adviseur**
- **Prof. Dr. Ir. Gert van Dijk**, Lienden (Prof. Nyenrode University: Social Venturing; Financial Policy & Cooperative Strategies; Developing economies Entrepreneurship & Investment Strategies).

5. Werkwijze

Kredietcoöperatie Veluwe werkt uitsluitend binnen de beslotenheid van de coöperatie. Dat wil zeggen van leden voor leden en door leden. Het is dus van belang om zoveel mogelijk leden te werven.

5.1. Werving leden

Door presentaties op bijeenkomsten van brancheorganisaties/ ondernemingsverenigingen, door conferenties en door publiciteit interesseert Kredietcoöperatie Veluwe (oud-) ondernemers om lid te worden van de coöperatie. Potentiele leden worden persoonlijk geïnformeerd over de doelstelling, de organisatie, de werkwijze en de risico's van het lidmaatschap van Kredietcoöperatie Veluwe. Via een daartoe door het bestuur beschikbaar gesteld formulier kan men een lidmaatschapsaanvraag doen aan het bestuur. Het bestuur beslist hierover binnen één maand.

5.2. Kennisverstrekking

De aanstormende Z-generatie van hoog gedigitaliseerde en maatschappelijk kritische burgers stellen de MKB ondernemers voor de strategische vraag hoe hun bedrijf te evalueren om de continuïteit te waarborgen. Innovaties op gebied van onder andere digitalisering, dna-technologie, micro-technologie, *food science* en *3-Dprinting* bepalen in belangrijke mate de nieuwe toekomst van het MKB.

Kredietcoöperatie Veluwe legt hiervoor een verbinding tussen de 'oude' kennis en de nieuwe ontwikkelingen door samenwerking met de kennisinstellingen (Universiteiten, zoals Nyenrode, Hogescholen, innovatieplatforms bijvoorbeeld TNO en de overheden). Verder worden de leden van Kredietcoöperatie Veluwe

op de website gewezen op artikelen inzake interessante ontwikkelingen.

5.3. Kapitaalverstrekking aan Kredietcoöperatie Veluwe door leden

Kredietcoöperatie Veluwe voorziet zich van kapitaal door contributie van de leden, door uitgifte aan leden van ledencertificaten op naam en door de uitgifte aan leden van vastrentende converteerbare obligaties op naam met een looptijd van 3, 5 of 7 jaar. Het bestuur bepaalt wanneer en tot welk bedrag leden kunnen deelnemen in ledencertificaten en obligaties. De obligaties en ledencertificaten zijn niet verhandelbaar. Wel kunnen ledencertificaten met toestemming van het bestuur nominaal worden overgedragen aan andere leden. De vaste rente op de obligaties wordt jaarlijks achteraf uitgekeerd.

Op de ledencertificaten wordt, nadat de aanloopverliezen zijn terugverdiend, jaarlijks achteraf een dividend uitgekeerd waarvan de hoogte winstafhankelijk is. Het bestuur bepaalt jaarlijks de hoogte van het uit te keren dividend

5.4. Procedure financieringsaanvraag: van idee tot portemonnee

Kredietcoöperatie Veluwe vindt, dat als iemand een goede business case heeft, deze in principe ook gefinancierd zou moeten kunnen worden. Heel veel goede business ideeën mislukken uiteindelijk helaas op het niet rond krijgen van de financiering. Vaak zijn de financieringsaanvragen echter onvoldoende ingericht en onderbouwd. Een goede voorbereiding en onderbouwing van je financieringsaanvraag is daarom essentieel.

De kwaliteit van de financieringsaanvraag is kritisch, want dit bepaalt of de plannen uiteindelijk in de praktijk gebracht kunnen worden. Bij de financieringsaanvraag zullen veelal meerdere partijen betrokken moeten worden in een zogenaamde stapelfinanciering; bijvoorbeeld investeerders, de bank, PPMOOST, crowdfunding en Kredietcoöperatie Veluwe. Dit maakt het gecompliceerd.

Als een starter, een beginnend ondernemer (< 5 jaar), of een gevestigd ondernemer een goede business case heeft dan kan deze voor de financiering aankloppen

bij Kredietcoöperatie Veluwe. Onze coach gaat hen al naar gelang de uitwerkingsfase waarin de business case zich bevindt, begeleiden tot en met de uiteindelijke totale financiering ervan. Het belang van de ondernemer staat hierbij voorop. We helpen de ondernemers om alle gewenste financiers erbij betrekken onder het motto: **van idee tot portemonnee**

Aan de hand een vragenlijst wordt er door onze business development coach in overleg met u bepaald in welke fase de financieringsaanvraag zich bevindt en of er een redelijke slagingskans is. Zo ja dan gaat onze coach u verder begeleiden. Tijdens elke fase kan worden besloten tot een terugtrekking of afwijzing van de aanvraag. De fasen zijn:

5.4.1. Van idee tot business case

De plannen zijn nog in de ideefase en moeten nog uitgewerkt worden tot een business case d.w.z. er is nog geen haalbaarheidsstudie gedaan.

5.4.2. Van business case tot ondernemingsplan

De business case moet nog uitgewerkt in een ondernemingsplan of in het bestaande ondernemingsplan worden ingevoegd. Hierin blijkt welke kapitaalbehoefte er bestaat om de plannen te kunnen uitvoeren.

5.4.3. Van ondernemingsplan tot kredietadvies

Het ondernemingsplan wordt aan Kredietcoöperatie Veluwe voorgelegd voor een financieringsadvies. Door onze intake manager wordt hiervoor door een vragenlijst alle benodigde informatie opgevraagd. Zodra alle informatie beschikbaar maakt onze kredietadviseur een afspraak met de ondernemer, waarbij de coach aanwezig is, om zijn plannen door te spreken.

5.4.3.1. Na de beantwoording van de vragenlijst dient een businessplan met minimaal de volgende informatie te worden verstrekt (geüpload of toegestuurd):

- C.V. van de ondernemer(s)
- beschrijving van de bedrijfsactiviteiten en de markt;

- bewijs van rechtmatige vestiging
- uittreksel Kamer van Koophandel;
- ondernemingsplan
- investeringsbegroting met toelichting;
- jaarcijfers van de laatste 3 jaar;
- exploitatiebegroting 3 jaar vooruit;

De cijfermatige informatie dient door een gekwalificeerd accountant te zijn opgesteld of te zijn gecontroleerd.

5.4.3.2. **Intake** Een ingediende aanvraag wordt door de intake manager in eerste instantie op 2 criteria beoordeeld: a. valt deze binnen het doelgebied van het Kredietcoöperatie Veluwe; b. is de aanvraag volledig.

Alleen dan kan de aanvraag door Kredietcoöperatie Veluwe in behandeling worden genomen

5.4.3.3. **Screening** Na ontvangst van de kredietaanvraag wordt het dossier inhoudelijk beoordeeld. Wanneer de kredietaanvraag voldoende mogelijkheden biedt, wordt de aanvrager verzocht om een eerste termijn krediet behandelingskosten te betalen. Zodra dit bedrag binnen is wordt er contact opgenomen met de aanvrager voor het maken van een afspraak. Ook is het mogelijk, dat er vooraf nog om aanvullende informatie wordt gevraagd. Aan het einde van het gesprek wordt ook het type coach vastgesteld, waaraan de aanvrager behoefte heeft. Naar aanleiding van het gesprek en de verstrekte informatie wordt ten slotte een screeningsrapport opgesteld met een financieringsadvies. Dit financieringsadvies bevat de aanbevolen financieringsstructuur, waarin staat welke partijen in welke verhoudingen bij de financiering betrokken moeten worden, waaronder zo nodig ook Kredietcoöperatie Veluwe. Met toestemming van de aanvrager wordt het financieringsadvies naar de in het advies genoemde te betrekken financiers gestuurd als kredietaanvraag. De beoordeling van deze kredietaanvraag door de betreffende financiers ligt buiten de verantwoordelijkheid en competentie van Kredietcoöperatie Veluwe. Wel zullen zijn deze kredietaanvraag met 'warme belangstelling' tegemoet treden.

Ingeval in het financieringsadvies Kredietcoöperatie Veluwe als financier aangesproken wordt, gaat de kredietaanvraag naar de riskmanager (fiatteur) van de kredietbeoordelingscommissie voor beoordeling. Alvorens het financieringsadvies naar risk manager gaat dienen evenwel de financieringskosten te worden betaald of er dient een overeenkomst te zijn dat deze kosten achteraf uit de lening worden ingehouden.

5.4.3.4. **Beoordeling** De risk manager (fiatteur) evalueert de kredietaanvraag en het screeningsrapport kritisch op haalbaarheid en risico's. Hij legt dit vast in een beoordelingsrapport. Bij goedkeuring gaat het beoordelingsrapport naar de manager bedrijven (2^e fiatteur) en daarna naar het bestuur voor marginale toetsing.

5.4.3.5. **Offerte** Wanneer de kredietaanvraag is goedgekeurd worden de kredietdocumenten opgemaakt. De kredietdocumenten bestaan uit de kredietofferte (hierin wordt ook voorwaarden voor de verplichte coach genoemd), de leningovereenkomst en de akte zakelijke zekerheden waaronder mogelijk ook een te vestigen hypotheek. Ingeval het een B.V. betreft kan eventueel een (privé) borgstellingsovereenkomst worden toegevoegd. Deze documenten worden naar het zakelijke adres gestuurd.

5.4.3.6. **Acceptatie** Indien de aanvrager de offerte en de bijbehorende overeenkomsten en documenten heeft geaccepteerd en rechtsgeldig ondertekend stuurt hij deze op naar Kredietcoöperatie Veluwe.

5.4.3.7. **Verlening** Wanneer alle getekende stukken zijn teruggestuurd, aan de eventuele voorbehouden zijn voldaan en de eventuele notariële akten zijn verleden, maakt Kredietcoöperatie Veluwe het kredietbedrag over op de zakelijke bankrekening.

5.5. Monitoring van leden kredietnemers

Na het verstrekken van een financiering wordt door Kredietcoöperatie Veluwe het beheer van de financiering en de daarmee gepaard gaande administratie

gevoerd. Ook worden de ontwikkelingen van de onderneming gemonitord om zoveel mogelijk zicht op de prestaties van de onderneming en daarmee op de financiering te houden. Het monitoren van de financiering en de onderneming wordt gedaan met behulp van een monitoringsovereenkomst met de te financieren onderneming. De uitwerking van deze overeenkomst is tweeledig. De ingebrachte kennis zorgt ervoor dat de onderneming beter kan presteren en zodoende wordt ook de verstrekte financiering geborgd en is het risico op default kleiner.

Ook niet-kredietnemers kunnen zich in combinatie met coaching aanmelden voor monitoring

5.6. Coaching

Een lid kan ook coaching aanvragen voor zijn onderneming zonder dat er financiering aan te pas komt. In de meeste gevallen zullen coaching en financiering samengaan. Wanneer financiering aan leden wordt verstrekt is het accepteren van een coach zelfs verplicht.

Coaches pool

Kredietcoöperatie Veluwe heeft een pool van coaches voor de diverse disciplines. Dit kunnen zowel ex-ondernemers c.q. ex professionals zijn, als ondernemers/professionals die nog in functie zijn. De coaches stellen als vrijwilligers hun kennis en ervaring ter beschikking van het aanvragende Kredietcoöperatie Veluwe lid en fungeren als klankbord. De coaches gaan nimmer op de stoel van de ondernemer zitten. De ondernemer blijft altijd verantwoordelijk voor zijn handelen en zijn besluiten.

Op de website van Kredietcoöperatie Veluwe worden profielschetsen voor vacante vacatures voor coaches geplaatst. Geïnteresseerden kunnen zich melden via het aanmeldingsformulier dat op de website zal worden gezet. Na aanmelding volgt een selectieprocedure door de coaching commissie van Kredietcoöperatie Veluwe. Voor de coaches worden trainingsbijeenkomsten georganiseerd.

5.7. Procedure toewijzing coaches door Kredietcoöperatie Veluwe aan leden

5.7.1. Bedrijfsfinanciering en coaching Als aan een lid een bedrijfsfinanciering wordt verstrekt dan is dat lid verplicht een coach te aanvaarden. In het screeningsgesprek van de kredietaanvraagprocedure wordt samen met de kredietaanvrager het type coach vastgesteld, waaraan de kredietnemer behoefte heeft. De betreffende coach heeft na goedkeuring van het krediet een kennis-makingsgesprek met de kredietnemer om te zien of het klikt. Zo niet dan heeft zowel de kredietnemer als de coach het recht te weigeren. Hierop wordt in overleg een andere coach gezocht. Indien dit weer niet lukt wordt de kredietaanvraag afgewezen.

5.7.2. Coaching zonder financiering Leden ondernemers kunnen ook een coaching traject aanvragen zonder financiering. De aanvraag kan via de website van Kredietcoöperatie Veluwe, via e-mail en via post gedaan worden. Het aanvraagproces voor coaching verloopt in 5 fasen: aanvraag, intake, screening, beoordeling en toewijzing

Na de beantwoording van de vragenlijst dient een businessplan met minimaal de volgende informatie te worden verstrekt (geüpload of toegestuurd):

- C.V. van de ondernemer(s)
- beschrijving van de bedrijfsactiviteiten en de markt;
- bewijs van rechtmatige vestiging
- uittreksel Kamer van Koophandel;
- investeringsbegroting met toelichting;
- jaarcijfers van de laatste 2 jaar;
- exploitatiebegroting 3 jaar vooruit;
- liquiditeitsprognose 3 jaar vooruit.

De cijfermatige informatie dient door een gekwalificeerd accountant te zijn opgesteld of te zijn gecontroleerd.

- 5.7.3. Intake** Een ingediende aanvraag wordt door de intake manager in eerste instantie op 2 criteria beoordeeld:
- valt deze binnen het doelgebied van het Kredietcoöperatie Veluwe;
 - is de aanvraag volledig.
- Alleen dan kan de aanvraag door Kredietcoöperatie Veluwe in behandeling worden genomen.
- 5.7.4. Screening** Na ontvangst van de aanvraag voor coaching wordt het dossier inhoudelijk beoordeeld. Wanneer de aanvraag voldoende mogelijkheden biedt, wordt er door de manager coaching contact opgenomen met de aanvrager voor het maken van een afspraak. Ook is het mogelijk dat er vooraf nog om aanvullende informatie wordt gevraagd. Aan het einde van het gesprek wordt ook het type coach vastgesteld, waaraan de aanvrager behoefte heeft. Naar aanleiding van het gesprek en de verstrekte informatie wordt ten slotte een screeningsrapport opgesteld met een advies. Dit screeningsrapport gaat naar manager coaching van Kredietcoöperatie Veluwe voor beoordeling.
- 5.7.5. Beoordeling** De manager coaching evalueert de aanvraag en het screeningsrapport kritisch op haalbaarheid. Hij legt dit vast in een beoordelingsrapport. Bij goedkeuring gaat het beoordelingsrapport naar het bestuur voor marginale toetsing.
- 5.7.6. Toewijzing** Wanneer de aanvraag voor coaching door bestuur is gefiatteerd, bezoekt de toegewezen coach de aanvrager voor een gesprek om te zien of het klikt. Zo niet dan wordt een andere coach gezocht. Klikt dit ook niet dan wordt de aanvraag voor coaching alsnog afgewezen. Aan het eind van kennismakingsproces overhandigt de coach de coaching overeenkomst aan de aanvrager ter ondertekening. Zodra de ondertekende overeenkomst door Kredietcoöperatie Veluwe is ontvangen, kan het coaching traject starten.
- 5.7.7. Looptijd** Een coaching traject zonder financiering heeft een looptijd van één (1) jaar, maar kan worden verlengd. Hiervoor moet uiterlijk 1 maand voor het einde van de coaching overeenkomst een schriftelijk verzoek worden ingediend

bij Kredietcoöperatie Veluwe.

Bij financiering heeft een coaching traject een looptijd gelijk aan de looptijd van de financiering.

6. Het verdienmodel

Kredietcoöperatie Veluwe is een coöperatie op ideële gronden, waarbij het belang en het stimuleren van de regionale economie van het MKB voorop staat. Kredietcoöperatie Veluwe heeft geen winstoogmerk.

De bestuurders, commissieleden en adviseurs zijn onbezoldigd en kunnen ter derving van de kosten een door de ledenraad vastgesteld vacatiegeld ontvangen, dat voorlopig is bepaald op maximaal € 200 per vergadering per dagdeel, zodra de resultaten dat toelaten, maar niet eerder dan in 2017.

Coaches werken als vrijwilliger wellicht dat zij t.z.t. een kostenvergoeding gaan ontvangen van € 50 per dagdeel plus reiskosten van € 0,19 per km. Dit is conform de vergoeding van organisaties als Qredits, een ANBI-organisatie.

De leden betalen bij toetreding een eenmalig entreegeld van € 125 en een contributie van € 25 per jaar, welke om efficiencyredenen bij toetreding voor vijf (5) jaar vooruit wordt berekend en geïncasseerd.

Krediet nemende leden betalen bij een kredietaanvraag na de intake vooraf aan de screening éénmalig € 500 startbehandelingskosten, exclusief omzetbelasting

Direct aan leden toe te rekenen kosten worden doorberekend. Dit betreft de eenmalige kredietbehandelingskosten van € 1000 (exclusief startkosten), de jaarlijkse kredietmonitoringskosten ad € 75 per kwartaal en de coachingkosten ad € 125 per dagdeel (genoemde bedragen zijn exclusief omzetbelasting).

De indirecte kosten worden toegerekend als een opslagpercentage op de betaalde rente, welke momenteel wordt geschat op 2.00 %. Daarnaast moet een reserve voor defaults (stropenpot) worden opgebouwd. Hiervoor wordt een renteopslag van 2% tot 4% doorberekend afhankelijk van het risicoprofiel.

In 2017 en 2018 zullen naar behoefte vastrentende obligaties op naam of spaardeposito's worden uitgegeven met een vaste looptijd.



Uitgaande van een obligatierente van 3% wordt het berekende rentepercentage op verleende kredieten 7.00% tot 9,00%.

Hoewel het te betalen dividend op de ledencertificaten achteraf door het bestuur wordt bepaald op basis van het resultaat van Kredietcoöperatie Veluwe, heeft het bestuur de ambitie om dit minimaal gelijk te doen zijn aan de vaste obligatierente bij een looptijd van 3 jaar, t.w. 3%. Dit is geen garantie en er hier kunnen geen rechten aan worden ontleend.

7. Prognose

Op grond van de aannamen in het verdienmodel in combinatie met de gerealiseerde resultaten in 2015 en 2016 zien de prognoses voor 2017 en 2018 er als volgt uit.

Leden- & kapitaalprognose

LEDEN	31-12-2016	31-12-2017	31-12-2018
aantal/ ledenkapitaal	aantal	aantal	aantal
A-leden kredietgevend	24	29	34
B-leden kredietgevend	72	92	112
B-leden kredietvragend -direct krediet	8	14	24
Totaal	104	135	170



Exploitatieprognose

Ontvangsten	Definitief	Prognose	
	2.016	2017	2018
Entreegelden	€ 3.125	€ 4.000	€ 4.500
Contributies	€ 2.650	€ 3.500	€ 4.500
Rente u/g	€ 31.561	€ 50.500	€ 36.500
Kredietbeoordeling	€ 6.000	€ 9.000	€ 15.000
Coaching & Monitoring	€ 4.465	€ 12.000	€ 16.500
Diverse baten	€ 5.175		
	€ 52.976	€ 79.000	€ 77.000
Kosten			
Rente o/g	€ 1.525	€ 3.500	€ -
Reserve default	€ 11.624	€ 18.500	€ 13.000
Vacatiegeld	€ -	€ -	€ -
Kredietbeoordeling	€ 3.368	€ 3.000	€ 5.000
Monitoring en coaching	€ 175	€ -	€ -
Kosten training coaching	€ 24	€ 500	€ 1.000
Bestuurskosten	€ 380	€ 1.000	€ 1.000
Administratiekosten	€ -	€ 500	€ 1.500
Kosten ICT	€ 16.136	€ 16.000	€ 14.000
Marketing/ PR	€ 3.310	€ 5.500	€ 6.500
Accountantskosten	€ 555	€ 500	€ 1.000
Overige kosten	€ 5.751	€ 3.500	€ 4.500
	€ 42.848	€ 52.500	€ 47.500
Exploitatiesaldo	€ 10.128	€ 26.500	€ 29.500
Investeringsaftrek	€ -		€ -
Verliescompensatie 2013	€ -9.669	€ -	€ -
Winst voor Vpb	€ 459	€ 26.500	€ 29.500
Vpb	€ 91	€ 5.300	€ 5.900
Netto winst	€ 10.037	€ 21.200	€ 23.600
Dividend ambitie ²⁾	€ 5.838	€ 17.000	€ 21.000
Bestemmingswinst	€ 4.199	€ 4.200	€ 2.600

²⁾ Dividend wordt toegekend einde jaar door ledenraad op voorstel bestuur.

Opmerkingen:

- In 2016 is de nadruk gelegd op Marketing/PR en ICT. De opgenomen kosten hiervoor zijn passend bij de omvang van de begroting. Het bestuur zou de inspanning voor Marketing/PR echter graag nog verder vergroten. Mochten zich in de loop van het jaar financiële meevallers voordoen dan zullen die daarom in 1^e instantie hiervoor gebruikt gaan worden.
- De in de begroting opgenomen kosten ICT betreffen de backoffice- en virtuele kantoorautomatisering

8. Risicoprofiel

Naast de overige informatie in dit informatiememorandum, dienen de volgende factoren zorgvuldig in overweging te worden genomen bij de beoordeling van een lidmaatschap van het Kredietcoöperatie Veluwe.

8.1 Algemeen

Een deelname in het Kredietcoöperatie Veluwe betekent een risico. Het is dus een natuurlijk- c.q. rechtspersoon, die het zich niet kan permitteren zijn inleg geheel of gedeeltelijk te verliezen, te ontraden lid te worden.

Hoewel de leden aan het Kredietcoöperatie Veluwe verklaren dat hun ingelegde gelden rechtmatig verkregen zijn, valt niet volledig uit te sluiten dat dit niet het geval blijkt te zijn. Dit kan afbreukrisico betekenen voor Kredietcoöperatie Veluwe en haar leden.

Bij het verstrekken van financieringen is de kwaliteit van de beoordeling van de krediet aanvraag door Kredietcoöperatie Veluwe cruciaal. Maar ook ondanks de grootste zorgvuldige beoordeling kan niet in alle gevallen voorkomen worden, dat verleende financieringen in gedeeltelijke of gehele in default eindigen.

De focus is ondernemers met een BB+ rating of hoger te financieren. Daarbij worden zekerheden verstrekt en wordt de onderneming gemonitord. Ondanks de conservatieve aard van de financieringen blijft een lidmaatschap risicovol. Ieder lid van het Kredietcoöperatie Veluwe moet bereid zijn om het economisch en financieel risico verbonden aan het lidmaatschap te dragen gedurende een onbepaalde periode. Het verstrekken van financiering brengt per definitie risico's met zich mee. Door in-

terne factoren (bijvoorbeeld management, marketing of technologie) en externe omstandigheden (concurrentie en de algemene economische situatie) kan de ontwikkeling van de onderneming en dus de terugbetaling van de financiering anders verlopen dan aanvankelijk werd voorzien.

In dat geval is het soms nodig de gefinancierde ondernemingen een voldoende lange periode te gunnen om alsnog tot de gewenste ontplooiing te komen. Deelnemers in het Kredietcoöperatie Veluwe dienen dan ook een lange termijn beleggingsperspectief te hebben.

Daar waar op langere termijn geen zicht bestaat op verbetering van de situatie, kan het zeer zinvol zijn ter beperking van (verdere) verliezen de financiering af te boeken, wat eventueel kan betekenen dat een verlies ten opzichte van de verstrekte financiering wordt geleden.

8.2 Management van de gefinancierde ondernemingen

Een onderneming staat of valt bij de kwaliteit van de ondernemer. Zwak management vormt derhalve één van de belangrijkste risico's. Hoewel er bij de screening van de kredietaanvragen veel aandacht aan de kwaliteit van het management wordt geschonken kan het nog voorkomen dat het management onjuiste besluiten neemt en de onderneming in moeilijkheden geraakt. Hoewel de coaches proberen met hun advies de ondernemer te helpen in het goede spoor te komen, lukt dat niet in alle gevallen.

8.3 Toewijzing van mogelijke financieringen

Een aanmerkelijk deel van de kredietaanvragen komt niet door de screening en wordt dus niet gehonoreerd. Dat kan betekenen, dat de door de leden ter beschikking gestelde kapitaal door Kredietcoöperatie Veluwe niet verantwoord onder leden uitgezet kan worden en de ter beschikking gestelde gelden door de leden dus niet worden afgeroepen.

8.4 Algemeen marktrisico

De terugbetaling van financiering verstrekt door het Kredietcoöperatie Veluwe kan problemen ondervinden onder andere als gevolg van veranderingen van macro-economische factoren, maar ook als gevolg van wijzigingen in specifieke sectoren of deelmarkten. De invloeden en de relatieve grootte van die invloeden zijn niet op

voorhand adequaat te voorspellen, maar kunnen substantieel verschil uitmaken voor de terugbetaling van de financieringen.

8.5 Performance van de ondernemingen waaraan financiering wordt verstrekt

Het Kredietcoöperatie Veluwe verstrekt financieringen aan ondernemingen die in verschillende fases van ontwikkeling verkeren, variërend van starters tot gevestigde bedrijven. Aan elke fase is een verschillend risicoprofiel gekoppeld. Het risico is onder meer gelegen in de onzekerheid ten aanzien van de te behalen resultaten en de continuïteit van de onderneming. Dit kan een negatieve invloed hebben op de resultaten van het Kredietcoöperatie Veluwe.

8.6 Financieringsvormen

Financiering van bedrijven kent diverse vormen. Voor iedere financieringsvorm geldt dat de (terug)betaling niet op voorhand volledig gegarandeerd kan worden. Daarmee bestaat de kans dat een eenmaal gedane financiering tegen een geringere of zelfs zonder terugbetaling afloopt.

8.7 Risicobeheersing

Kredietcoöperatie Veluwe is een coöperatie met uitgesloten aansprakelijkheid, hetgeen inhoudt dat het risico van de leden beperkt blijft tot het bedrag van hun deelname in de coöperatie.

De leden die kapitaal verschaffen aan het Kredietcoöperatie Veluwe verklaren in de lidmaatschap overeenkomst, dat de verstrekte gelden aan het Kredietcoöperatie Veluwe rechtmatig verkregen zijn. Toch valt dit niet volledig uit te sluiten.

Door het bestuur wordt getracht de risico's zo veel mogelijk te beperken door o.a. een de kredietaanvragen zeer zorgvuldig en deskundig financieel en strategisch te beoordelen, zoals in hoofdstuk 5. Werkwijze staat omschreven. Verder wordt ernaar gestreefd om een goede spreiding over bedrijfstakken en ondernemingen te realiseren. Ook worden de gefinancierde ondernemingen gedurende de looptijd zorgvuldig gemonitord en gesteund door de verplichte coach. Een zorgvuldige selectie en spreiding van financieringen, vergezeld van een monitoring en coaching heeft een groot dempend effect op het default risico, maar het is echter geen absolute garantie voor goede resultaten. Ten slotte wordt getracht het continuïteitsrisico ten aanzien van het



Kredietcoöperatie Veluwe

Versie 5.1

management van de gefinancierde ondernemingen te beperken door de ondernemingen zoveel mogelijk te verplichten een overlijdens- en blijvende arbeidsongeschiktheidsverzekering af te sluiten. Ondanks dat bij de opzet van het Kredietcoöperatie Veluwe de grootst mogelijke zorgvuldigheid is betracht, worden potentiële leden geadviseerd om, mede in verband met hun specifieke omstandigheden, hun eigen (financiële en fiscale) adviseurs te raadplegen.

Voor meer informatie verwijzen wij u naar onze website:

www.kredietcooperatieveluwe.nl

Of neem voor verdere vragen contact op met ons secretariaat:

Postbus 139, 3850 AC Ermelo, Telefoon 0653 632912

E-mail: info@copveluwe.nl

Bijlage 1: Voorbeeld overeenkomstformulier voor lidmaatschap van Kredietcoöperatie Veluwe door een natuurlijk persoon of een rechtspersoon als 'gewoon lid'

De natuurlijke persoon: Naam, Adres, Postcode, Woonplaats, e-mail en tel.nummer

of

De rechtspersoon: Naam, Adres, Postcode, Woonplaats, e-mail en tel.nummer

Rechtsgeldig vertegenwoordigd door:

wenst als 'gewoon lid' deel te nemen in de Coöperatie Coöperatief Ondernemers Platform Veluwe U.A., gevestigd te Ermelo en kantoor houdende te Nijkerk, hierna te noemen: 'Kredietcoöperatie Veluwe'.

Verklaart zich akkoord met de voorwaarden als omschreven in het Informatiememorandum van maart 2017, versie 5.1 dat geacht wordt een onlosmakelijk deel van deze overeenkomst uit te maken en gaat daartoe de volgende overeenkomst aan met het Kredietcoöperatie Veluwe, hierna te noemen: 'de Overeenkomst':

1. DEFINITIES

1.1 In deze Overeenkomst wordt verstaan onder:

Vennootschap: De onderneming waaraan Kredietcoöperatie Veluwe een financiering verstrekt.

Lid: Een participant in het Kredietcoöperatie Veluwe

Inleg: Een storting ten behoeve van een deelname in het Kredietcoöperatie Veluwe met ten minste één B-certificaat van € 1.000, - of met meerdere B-certificaten

2. INLEG EN OVEREENKOMSTPERIODE

2.1 Het lid verbindt zich tot deelname in het Kredietcoöperatie Veluwe met _____ (aantal) B-certificaten van € 1.000-, te vermeerderen met een eenmalig entreegeld van € 125 plus 5 maal de jaarcontributie à € 25 voor de periode van 20__ tot en met 20__ resulterend in een totaalbedrag van: € _____, zegge _____, welk bedrag na toewijzing dient te worden

gestort op rekeningnummer NL96HAND0786441615 bij de Handelsbanken te Amersfoort t.n.v. Kredietcoöperatie Veluwe onder vermelding van 'deelname Kredietcoöperatie Veluwe'.

2.2 Het Kredietcoöperatie Veluwe zal het lid een schriftelijke bevestiging van zijn deelname doen toekomen uiterlijk één maand na indiening van de rechtsgeldig ondertekende Overeenkomst.

2.3 Het Kredietcoöperatie Veluwe behoudt zich het recht voor de Overeenkomsten zonder opgaaf van redenen geheel of gedeeltelijk buiten aanvaarding te houden. Bij gedeeltelijke aanvaarding volgt nader overleg. In het geval van niet-aanvaarding volgt terugbetaling van de inleg, waarmede deze Overeenkomst is ontbonden, zonder dat partijen enige aanspraak over en weer zullen hebben.

3. VERDELING INLEG

3.1 Over de totale inleg wordt door het Kredietcoöperatie Veluwe dividend vergoed afhankelijk van het resultaat van het Kredietcoöperatie Veluwe. (Kredietcoöperatie Veluwe heeft echter de ambitie om minimaal een dividend te vergoeden gelijk aan de vaste rentevergoeding op de door het Kredietcoöperatie Veluwe uitgegeven obligaties met een looptijd van 3 jaar.)

3.2 Het lid verbindt zich zodanig stemrecht uit te oefenen op ieder door hem/haar gehouden aandeel in het Kredietcoöperatie Veluwe, dat de implementatie van de Overeenkomst steeds wordt bevorderd.

4. FINANCIERING

Het Kredietcoöperatie Veluwe zal met de totale inleg van de leden financiering verstrekken aan vennootschappen onder de voorwaarden als omschreven in het Informatiememorandum van het Kredietcoöperatie Veluwe.

5. WINSTUITKERING

Indien het Kredietcoöperatie Veluwe winstgevend is, zal op de door de leden gehouden certificaten een door het bestuur bepaald dividend worden uitgekeerd. Het dividend zal binnen 1 maand na de goedkeuring van de jaarrekening door de ledenraad worden uitgekeerd.



6. AANSPRAKELIJKHEID

6.1 Iedere aansprakelijkheid van het Kredietcoöperatie Veluwe verband houdende met het gevoerde financieringsbeleid wordt uitgesloten, behoudens in geval van opzet of grove schuld van het Kredietcoöperatie Veluwe.

6.2 Het lid verklaart hierbij bekend te zijn met de risico's die verbonden zijn aan deelnemen aan een coöperatie als het Kredietcoöperatie Veluwe, waaronder de in dit Informatiememorandum weergegeven risico's en verklaart deze risico's te aanvaarden.

6.3 Het lid verklaart, dat de ter beschikking gestelde gelden rechtmatig verkregen zijn.

7. ONTBINDING

Partijen doen afstand van het recht de ontbinding deze Overeenkomst te vorderen en op enige andere wijze deze Overeenkomst in of buiten rechte aan te tasten.

8. GESCHILLEN/FORUMKEUZE

Op deze Overeenkomst is Nederlands recht van toepassing. Eventuele geschillen voortvloeiend uit deze Overeenkomst zullen bij uitsluiting worden voorgelegd aan de bevoegde rechter.

Bijlage 2: Voorbeeld overeenkomst formulier voor lidmaatschap van Kredietcoöperatie Veluwe door een natuurlijk persoon of een rechtspersoon als kapitaal lid

De natuurlijke persoon: Naam, Adres, Postcode, Woonplaats e-mail en tel.nummer

of

De rechtspersoon: Naam, Adres, Postcode, Woonplaats e-mail en tel.nummer

Rechtsgeldig vertegenwoordigd door:

wenst als 'kapitaal lid' deel te nemen in de Coöperatie Coöperatief Ondernemers Platform Veluwe U.A., gevestigd te Ermelo en kantoor houdende te Nijkerk, hierna te noemen: 'Kredietcoöperatie Veluwe'.

Verklaart zich akkoord met de voorwaarden als omschreven in het Informatiememorandum van maart 2017, versie 5.1, dat geacht wordt een onlosmakelijk deel van deze overeenkomst uit te maken en gaat daartoe de volgende overeenkomst aan met het Kredietcoöperatie Veluwe, hierna te noemen: 'de Overeenkomst':

1. DEFINITIES

1.1 In deze Overeenkomst wordt verstaan onder:

Vennootschap: De onderneming waaraan Kredietcoöperatie Veluwe een financiering verstrekt.

Lid: Een participant in het Kredietcoöperatie Veluwe

Inleg: Een storting ten behoeve van een deelname in het Kredietcoöperatie Veluwe met tenminste één

A-certificaat van € 10.000, - of met meerdere A-certificaten.

2. INLEG EN OVEREENKOMSTPERIODE

2.1 Het lid verbindt zich tot deelname in het Kredietcoöperatie Veluwe met _____

(aantal) A-certificaten van € 10.000,-, te vermeerderen met een eenmalig entreegeld van € 125 plus 5 maal de jaarcontributie à € 25 voor de periode van 20__ tot en met 20__ resulterend in een totaalbedrag van: €_____, zegge _____, welk bedrag na toewijzing dient te worden gestort op rekeningnummer NL96HAND0786441615 bij de Handelsbanken te Amersfoort t.n.v. Kredietcoöperatie Veluwe onder vermelding van 'deelname Kredietcoöperatie Veluwe'.

2.2 Het Kredietcoöperatie Veluwe zal het lid een schriftelijke bevestiging van zijn deelname doen toekomen uiterlijk één maand na indiening van de rechtsgeldig ondertekende Overeenkomst.

2.3 Het Kredietcoöperatie Veluwe behoudt zich het recht voor de Overeenkomsten zonder opgaaf van redenen geheel of gedeeltelijk buiten aanvaarding te houden. Bij gedeeltelijke aanvaarding volgt nader overleg. In het geval van niet-aanvaarding volgt terugbetaling van de inleg, waarmede deze Overeenkomst is ontbonden, zonder dat partijen enige aanspraak over en weer zullen hebben.

3. VERDELING INLEG

3.1 Over de totale inleg wordt door het Kredietcoöperatie Veluwe dividend vergoed afhankelijk van het resultaat van het Kredietcoöperatie Veluwe. (Kredietcoöperatie Veluwe heeft echter de ambitie om minimaal een dividend te vergoeden gelijk aan de vaste rentevergoeding op de door het Kredietcoöperatie Veluwe uitgegeven obligaties met een looptijd van 3 jaar.)

3.2 Het lid verbindt zich zodanig stemrecht uit te oefenen op ieder door hem/haar gehouden aandeel in het Kredietcoöperatie Veluwe, dat de implementatie van de Overeenkomst steeds wordt bevorderd.

4. FINANCIERING

Het Kredietcoöperatie Veluwe zal met de totale inleg van de leden financiering verstrekken aan vennootschappen onder de voorwaarden als omschreven in het informatiememorandum van het Kredietcoöperatie Veluwe.

5. WINSTUITKERING

Indien het Kredietcoöperatie Veluwe winstgevend is, zal op de door de leden gehouden certificaten een door het bestuur bepaald dividend worden uitgekeerd. Het dividend zal binnen 1 maand na de goedkeuring van de jaarrekening door de ledenraad worden uitgekeerd.

6. AANSPRAKELIJKHEID

6.1 Iedere aansprakelijkheid van het Kredietcoöperatie Veluwe verband houdende met het gevoerde financieringsbeleid wordt uitgesloten, behoudens in geval van opzet of grove schuld van het Kredietcoöperatie Veluwe.

6.2 Het lid verklaart hierbij bekend te zijn met de risico's die verbonden zijn aan deelnemen aan een coöperatie als het Kredietcoöperatie Veluwe, waaronder de in dit informatiememorandum weergegeven risico's en verklaart deze risico's te aanvaarden.

6.3 Het lid verklaart, dat de ter beschikking gestelde gelden rechtmatig verkregen zijn.

7. ONTBINDING

Partijen doen afstand van het recht de ontbinding deze Overeenkomst te vorderen en op enige andere wijze deze Overeenkomst in of buiten rechte aan te tasten.

8. GESCHILLEN/FORUMKEUZE

Op deze Overeenkomst is Nederlands recht van toepassing. Eventuele geschillen voortvloeiend uit deze Overeenkomst zullen bij uitsluiting worden voorgelegd aan de bevoegde rechter.